

# Ontsluiten verbruiksdata aan energiedienstverleners via API

Doelgroep: mensen met business en/of technische achtergrond

API versie: V2



# Klantenportaal Mijn Fluvius is steeds het startpunt

Data die al beschikbaar is:

Volumes per dag voor elektriciteit en gas

Volumes per kwartier voor elektriciteit

Volumes per uur voor gas

Expliciet aan te vragen door alle  
portaalgebruikers via 

Piekvermogen per maand voor elektriciteit  
*fluvius.*

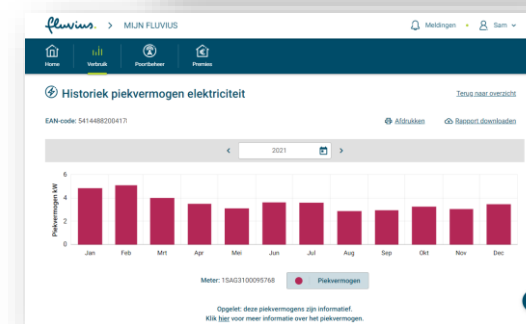
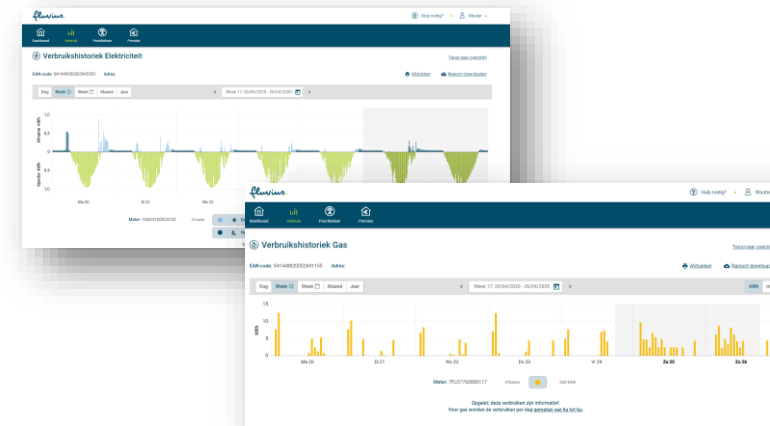

# Nieuw product: ontsluiten van verbruiksdata aan energiedienstverleners via API



- De data die al beschikbaar was op Mijn Fluvius (excl. piekvermogens) kan je vanaf nu delen met energiedienstverleners
- Via een Application Programming Interface (API) kun je snel en automatisch verbruiken ophalen
- In de tweede versie (V2) van deze API zijn enkele nieuwe functionaliteiten beschikbaar ten opzichte van de eerste versie (V1)



Je vindt de wijzigingen terug in een grijze kader

# Wijzigingen in V2 ten opzichte van V1

# Wijzigingen POST shortURL V2 ten opzichte van V1



v2

- Werkt een call met parameters uit V1 nog? Nee, dataServiceType, dataPeriodFrom en dataPeriodTo zitten nu in de array dataServices
- Je kan een verschillende verbruiksperiode kiezen voor VH\_dag en VH\_kwartier\_uur
- De parameter dataServiceType is verplicht: als je klant zelf de granulariteit mag kiezen gebruik je VH\_onbepaald
- Je kan Mijn Fluvius vragen om je klant in te loggen via Single Sign On als er al een actieve sessie bij het FAS is
- Versie is nu v2.0

# Wijzigingen GET mandate V2 ten opzichte van V1



V2

- Werkt een call met parameters uit V1 nog? Ja, uitgezonderd filteren op `dataServiceType=VH_all` kan niet meer
- Je kan op meerdere `dataServiceTypes` tegelijk filteren, bv. `VH_dag` en `VH_kwartier_uur`
- De status van een verwijderde aanvraag is nu `Finished`. In V1 was die aanvraag niet meer zichtbaar.
- De status van een geweigerde aanvraag is nu zichtbaar in de API: `Rejected`
- Versie is nu `v2.0`

# Wijzigingen GET energy V2 ten opzichte van V1

A green starburst graphic containing the text 'v2'.

v2

- Werkt een call met parameters uit V1 nog? Ja, uitgezonderd filteren op `dataServiceType=VH_all` kan niet meer
- Je kan op meerdere `dataServiceTypes` tegelijk filteren, bv. `VH_dag` en `VH_kwartier_uur`
- Je kan verbruiken ophalen met `PeriodType=insertTime`
- Versie is nu v2.0

# In 5 stappen aan de slag als energiedienstverlener



1. Sluit een datatoegangscontract af met Fluvius (éénmalig) voor het kanaal API
2. Doorloop een *'onboarding proces'* om jouw en onze systemen te laten connecteren
3. Verwijs je klanten door naar Mijn Fluvius om hun verbruiken met jou te delen
4. Vraag de status van de aanvragen op via de API
5. Vraag de verbruiken op via de API

In de volgende slides gaan we dieper in op deze 5 stappen

Zie ook: [landingspagina voor energiedienstverleners](#)



1. Sluit een datatoegangscontract af met Fluvius (éénmalig) voor het kanaal API

# Meld je aan als organisatie

Als Mijn Fluvius-gebruiker log je in via CSAM. Zo halen we de organisaties op waaraan je bent gekoppeld.

Deze koppeling gebeurt op basis van jouw functie in het KBO.

Sta je niet gelinkt in het KBO? Dan kan een beheerder van jouw organisatie je toegang verschaffen via het RMA. Zie hiervoor onze [FAQ](#).



**fluvius.**

**Wat kan je doen?**

- ✓ Je energiepremie aanvragen

**Voor je digitale meter**

- ✓ Je energieverbruik raadplegen
- ✓ Je gebruikerspoorten beheren

**Waarom registreren?**

- ✓ Snel en gemakkelijk
- ✓ Betrouwbaar en veilig
- ✓ 24/7 beschikbaar

**Hulp nodig?**  
Klik [hier](#) voor meer informatie.

## Aanmelden bij Mijn Fluvius

Registreer of meld je aan als particulier via:

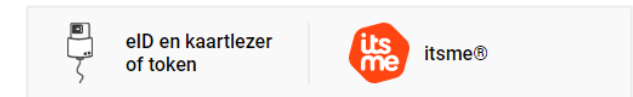

eID en kaartlezer of token

**itsme** itsme®

Of meld je aan met een bestaande Fluvius account

E-mailadres

Wachtwoord

**Aanmelden**

[Wachtwoord vergeten?](#)

Of meld je aan als organisatie

# Organisatie wordt energiedienstverlener via Datatoegangscontract



1. Wijzig op Mijn Fluvius je hoedanigheid van 'Organisatie' naar 'energiedienstverlener'. Dit kan via het potlood-icoontje.

fluvius. PM&W (Sam) ▾

Home Verbruik Poortbeheer Premies

Snel naar

Mijn EAN-lijst

**Mijn organisatie**

PM&W



BE  
RUBENSSTRAAT  
1800 VILVOORDE

Mijn profiel

**Fluvius-diensten**

Dit zijn de diensten die je kan gebruiken.

Verbruik	Organisatie
Poortbeheer	Organisatie
Premies	Organisatie

# Organisatie wordt energiedienstverlener via Datatoegangscontract



2. Geef aan dat je een datatoegangscontract wil afsluiten

3. Kies je **kanaal**: API\*

4. Teken het **datatoegangscontract** dat je van Fluvius krijgt

5. Na onze goedkeuring sta je op Mijn Fluvius gekend als energiedienstverlener voor de toepassing ‘Verbruik’

\* Als je niet voor de API kiest, kan je enkel manueel verbruiken van je klanten raadplegen op Mijn Fluvius. Deze optie heb je ook als je voor de API kiest.

## Fluvius toepassingen

Poortbeheer	Organisatie
<b>Verbruik</b>	Energie dienstverlener
<p><span style="color: green;">●</span> Het datatoegangscontract is actief <span style="font-size: 0.8em;">i</span></p> <p>De API is actief <span style="font-size: 0.8em;">i</span></p>	<p>Aanvraagdatum: 29/04/2020</p> <p><span style="font-size: 0.8em;">📄</span> <a href="#">3599900018000800</a></p> <p><span style="font-size: 0.8em;">🔗</span> <a href="#">Link naar onboarding portaal</a></p>
Premies	Organisatie

2. Doorloop een  
*'onboarding proces'* om jouw  
en onze systemen te  
laten connecteren

# Onboarding proces



- Fluvius contacteert je na goedkeuring van je datatoegangscontract
- Er is een registratieproces voor zowel de API als voor de testomgeving
- Als dienstverlener moet je een certificaat voorleggen om toegang te krijgen tot de API. Vraag dit certificaat aan bij een zelf te kiezen *Certificate Authority*.
- Daarna stuurt Fluvius de technische documentatie van de API door

# Voorwaarden certificaat API



- Elke dienstverlener die toegang wil tot de API, moet een digitaal certificaat van het type **'Organization Validated (OV)'** dat geschikt is voor **digital signature** verkrijgen van een erkende Certificate Authority (CA) en dit nadien aan Fluvius bezorgen. Toegelaten formaten zijn .cer, .pem of .crt.
- Om een OV-certificaat te verkrijgen moet je als dienstverlener een validatieproces voltooien bij een erkende CA. De CA zal zich tijdens validatie verzekeren van het legale (met referentie naar de staatsbron) en fysieke (met referentie naar de vertrouwde online catalogus) bestaan van het bedrijf.
- De geldigheidsduur van het certificaat mag maximaal 398 dagen (+/- 13 maanden) bedragen.
- **KeySpec** van het certificaat wordt bij aanmaken ingesteld op **Signature**. Dit kan aangevraagd worden aan de CA. Het signing algorithm is RSA 256.
- Heeft geen impact op gebruik van de API: gekozen domeinnaam, aantal domeinen.
- De kostprijs voor dit OV-certificaat is niet inbegrepen in de API fee en is voor rekening van de dienstverlener.
- Self-signed certificaten zijn onder geen enkel voorwaarde, ook niet tijdelijk, toegelaten.

# Testomgeving



- Na goedkeuring van je datatoegangscontract kan je de API's testen via het client-id en bijhorend secret dat je van Fluvius krijgt
- We bieden de drie API's aan die we later in deze slides toelichten
- We bieden ook een extra API (POST mandate) aan. Via deze API simuleer je het aanvraagproces dat je klant doorloopt om data met jou te delen
- Gebruik de API's steeds in de juiste volgorde: eerst POST shortURL en daarna POST mandate, eventueel gevolgd door GET mandate en GET energy (meer uitleg later in deze slides)
- De verbruiken in de testomgeving zijn fictief en automatisch gegenereerd





## Testomgeving: POST mandate

Bij de POST mandate geef je een zelfgekozen EAN op. Jouw cijferkeuze bepaalt het energietype en het detailniveau van de verbruiken (zie model hieronder)

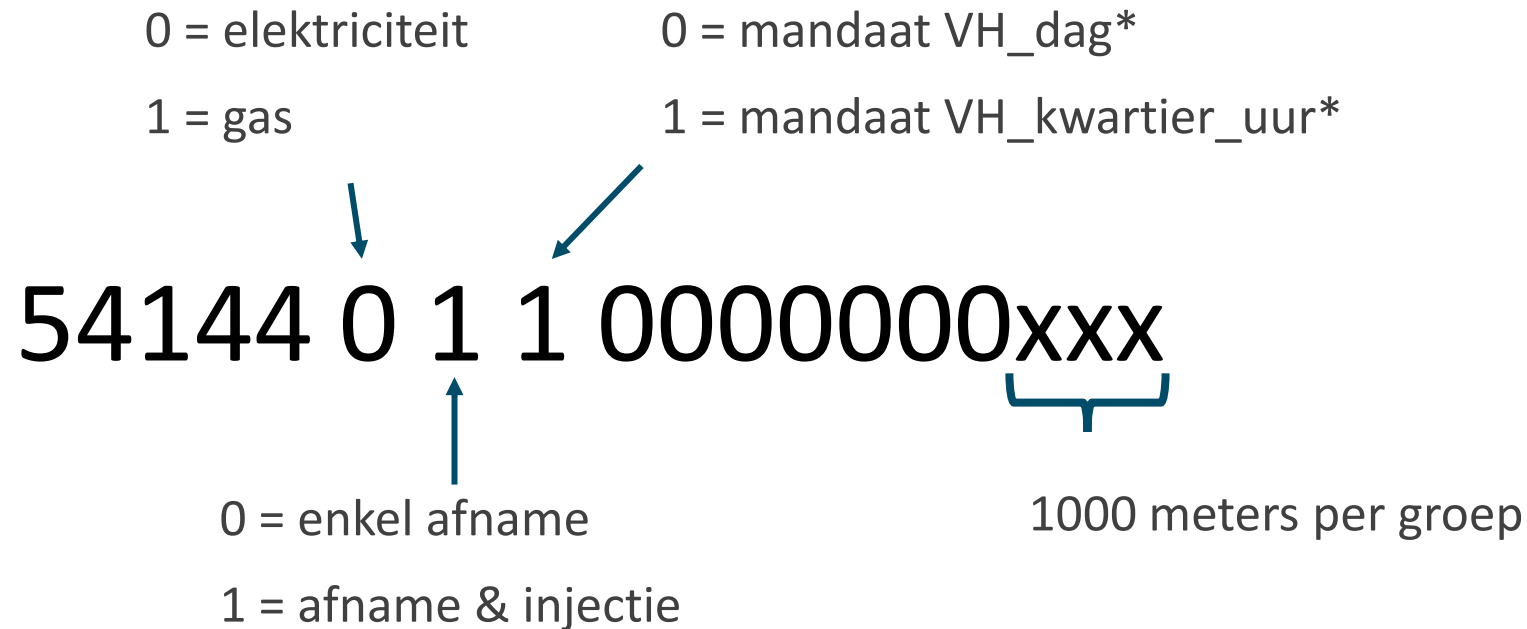

\* 'VH\_all' is geen geldige optie voor POST mandate

3. Verwijs je klanten door naar  
Mijn Fluvius om hun verbruiken  
met jou te delen

# Overzicht customer journey



## ENERGIE DIENSTVERLENER



## KLANT



## KLANT - ENERGIE DIENSTVERLENER MET API



De Energie dienstverlener doet een aanvraag voor shortURL en stuurt deze naar de klant.



Via de API kan de Energie dienstverlener:

- de status van de aanvraag opvolgen (GET mandate)
- het energieverbruik van de klant downloaden (GET energy).

De klant wil gebruik maken van een service die de Energie dienstverlener aanbiedt op basis van zijn energieverbruik.

De klant gaat via de shortURL naar Mijn Fluvius en volgt de verschillende stappen. Hij geeft hiermee de toestemming om zijn verbruik te delen met de Energie dienstverlener.

De klant gaat verder aan de slag op de website van de Energie dienstverlener.



WEBSITE  
DIENSTVERLENER



MIJN  
FLUVIUS



WEBSITE  
DIENSTVERLENER

# Jouw klant vraagt een dienst waarvoor verbruiksgegevens nodig zijn



- De klant start op de website van de energiedienstverlener
- De dienstverlener verwijst de klant door naar Mijn Fluvius. De klant doet hier een **aanvraag** om **verbruiken te delen**
- De dienstverlener gebruikt daarvoor de 'shortURL API'
  - Via deze API krijg je een URL. Met deze URL verwijst je je klant door naar Mijn Fluvius
  - Je kan de parameters van de aanvraag van je klant **(deels) invullen**, onder meer de granulariteit en de verbruiksperiode
  - De URL is 24 uur geldig

# Gebruik van de POST shortURL API



```
{  
  "dataAccessContractNumber": "3599900040",
```



dataAccessContractNumber

Het nummer van je datatoegangscontract

```
}
```

# Gebruik van de POST shortURL API

```
{  
  "dataAccessContractNumber": "359990004",  
  "referenceNumber": "REF-123456",  
}
```

referenceNumber

Dit is de communicatiesleutel tussen de klant, de dienstverlener en Fluvius. Onder het referentienummer zullen de verbruiken aangevraagd worden. De parameters die meegegeven worden via de shortURL gelden enkel voor aanvragen onder dat referentienummer. Een referentienummer is aan slechts één klant gekoppeld. Deze koppeling bestaat van zodra de klant de eerste aanvraag afrondt.

Mogelijke waarden:

- Inhoud vrij te kiezen, er is geen conflict mogelijk met referentienummers die door andere dienstverleners gekozen zijn
- Mag niet beginnen met 'MijnFluvius-': Fluvius genereert zelf ook referentienummers
- Max 35 karakters
- Geen speciale tekens, uitgezonderd hyphen

# Gebruik van de POST shortURL API



```
{  
  "dataAccessContractNumber": "3599900040 ",  
  "referenceNumber": "REF-123456",  
  "flow": "B2B",  
}
```

## Flow

Geeft aan of je een particulier (B2C) of een organisatie (B2B) wil doorverwijzen om verbruiken met jou te delen.

Als je klant toch verkeerd inlogt, dan verschijnt er een foutmelding.

Mogelijke waarden:

- 'B2C'
- 'B2B'

# Gebruik van de POST shortURL API

```
{
  "dataAccessContractNumber": "3599900040",
  "referenceNumber": "REF-123456",
  "flow": "B2B",
  "dataServices": [
    {
      "dataServiceType": "VH_dag",
      "dataPeriodFrom": "2019-12-31T23:00:00Z",
      "dataPeriodTo": null
    },
    {
      "dataServiceType": "VH_kwartier_uur",
      "dataPeriodFrom": "2019-12-31T23:00:00Z",
      "dataPeriodTo": "2021-04-20T23:00:00Z"
    }
  ],
}
```

## dataServices

dataServiceType: via dit veld stuur je het detailniveau in de aanvraag van de klant.

**In V2: array in plaats van een enkele waarde**  
**Toegelaten combinaties: zie tabel**

De gekozen granulariteit blijft behouden tijdens de volledige sessie van de klant.

Combinatie dataServiceTypes	Combinatie ondersteund?
VH_dag	Toegelaten
VH_kwartier_uur	Toegelaten
VH_onbepaald	Toegelaten
VH_dag, VH_kwartier_uur	Toegelaten
VH_dag, VH_onbepaald	Niet ondersteund
VH_kwartier_uur, VH_onbepaald	Niet ondersteund
<i>null</i>	Niet ondersteund



# Verbruiksperiode te bepalen per dataServiceType



POST shortURL: kies verschillende verbruiksperiodes per dataServiceType (optioneel)

v2

```
{  
  "dataServiceType": "VH dag",  
  "dataPeriodFrom": "2019-12-31T23:00:00Z",  
  "dataPeriodTo": null  
},  
{  
  "dataServiceType": "VH_kwartier_uur",  
  "dataPeriodFrom": "2019-12-31T23:00:00Z",  
  "dataPeriodTo": "2021-04-20T22:00:00Z"  
}
```

## Resultaat op Mijn Fluvius



The Energy Company vraagt deze verbruiksperiode(s) aan

Verbruiken per jaar, maand, week en dag vanaf 01/01/2020.

Verbruiken per kwartier: vanaf 01/01/2020 tot 21/04/2021.

# Gebruik van de POST shortURL API

```
{
  "dataAccessContractNumber": "35999000",
  "referenceNumber": "REF-123456",
  "flow": "B2B",
  "dataServices": [
    {
      "dataServiceType": "VH_dag",
      "dataPeriodFrom": "2019-12-31T23:00:00",
      "dataPeriodTo": null
    },
    {
      "dataServiceType": "VH_kwartier_uur",
      "dataPeriodFrom": "2019-12-31T23:00:00Z",
      "dataPeriodTo": "2021-04-20T23:00:00Z"
    }
  ],
}
```

## dataPeriodFrom

Startdatum van de periode waarvoor je je klant verbruiken wil laten aanvragen. Als dit veld ingevuld is, kan de klant de verbruiksperiode niet zelf kiezen.

### Mogelijke waarden:

- Datumformaat : YYYY-MM-DDTHH:MM:SSZ
  - Mag niet kleiner zijn dan huidige datum - 3 jaar
  - Mag niet in de toekomst liggen
- NULL
  - Kan enkel in combinatie met dataPeriodTo = NULL: dan kan de klant zelf de periode kiezen

# Gebruik van de POST shortURL API



```
{
  "dataAccessContractNumber": "359990004",
  "referenceNumber": "REF-123456",
  "flow": "B2B",
  "dataServices": [
    {
      "dataServiceType": "VH_dag",
      "dataPeriodFrom": "2019-12-31T23:00:00Z",
      "dataPeriodTo": null
    },
    {
      "dataServiceType": "VH_kwartier_uur",
      "dataPeriodFrom": "2019-12-31T23:00:00Z",
      "dataPeriodTo": "2021-04-20T23:00:00Z"
    }
  ]
}
```

## dataPeriodTo

Einddatum van de periode waarvoor je je klant verbruiken wil laten aanvragen

### Mogelijke waarden:

- Datumformaat : YYYY-MM-DDTHH:MM:SSZ
  - Mag niet kleiner of gelijk zijn aan dataPeriodFrom
  - Is exclusief; de einddatum is 'tot', niet 'tot en met'
- NULL

# Gebruik van de POST shortURL API



```
{  
  "dataAccessContractNumber": "3599900040 ",  
  "referenceNumber": "REF-123456",  
  "flow": "B2B",  
  "dataServices": [...],  
  "numberOfEans": 2,  
}
```

## numberOfEans

Het maximum aantal aansluitingen (EAN-codes) waarvoor je klant verbruiken kan delen. Zo kan je klant niet meer EAN-codes delen dan vooropgesteld.

Mogelijke waarden:

- 1 of hoger, max. 1000
- 0 of NULL: er is geen restrictie

# Gebruik van de POST shortURL API

```
{  
  "dataAccessContractNumber": "3599900040",  
  "referenceNumber": "REF-123456",  
  "flow": "B2B",  
  "dataServices": [...],  
  "numberOfEans": 2,  
  "returnUrlSuccess": "https://website-dienstverlener/success",  
  "returnUrlFailed": "https://website-dienstverlener/fail"  
}
```

returnUrlSuccess, returnUrlFailed

Na de aanvraag kan de klant ervoor kiezen om terug doorverwezen te worden naar de website van de dienstverlener.

Mogelijke waarden:

- Geldige URL
- NULL

# Gebruik van return URL's om terug te keren naar de website van de dienstverlener

## Verbruikshistoriek digitale meter aanvragen voor The Energy Company

Verbruiken aanvragen

Als je klant klikt op de knop 'Naar [naam dienstverlener]' wordt die doorverwezen naar een return URL die je meegaf in de POST shortURL

**i** Dag Sam, je bent doorverwezen naar Mijn Fluvius om verbruiken te delen met The Energy Company, je energie dienstverlener.

Zo krijgt The Energy Company toegang tot de verbruiken van je aangevraagde digitale meter(s) met detailniveau kwartier (elektriciteit), uur (gas) en dag (elektriciteit en gas).

Naar The Energy Company →

Return URL's meegegeven in POST shortURL	Gedrag knop 'Naar [naam dienstverlener]'	
	Je klant heeft nog geen enkele aanvraag afgerond onder referentienummer	Je klant heeft minstens één aanvraag afgerond onder referentienummer
Zowel ReturnURLFailed als ReturnURLSuccess	Knop wordt getoond en verwijst naar ReturnURLFailed	Knop wordt getoond en verwijst naar ReturnURLSuccess
Enkel ReturnURLSuccess	Knop wordt niet getoond	Knop wordt getoond en verwijst naar ReturnURLSuccess
Enkel ReturnURLFailed	Knop wordt niet getoond	Knop wordt niet getoond
Geen return URL's	Knop wordt niet getoond	Knop wordt niet getoond

**fluvius.** Noot: indien de ReturnURLSuccess is meegegeven in de POST shortURL, dan wordt de knop ook getoond op het laatste scherm van de aanvraagwizard na het bevestigen van de aanvraag.

# Welke naam van de dienstverlener zien klanten op Mijn Fluvius?



- Op Mijn Fluvius wordt de hoofdnaam van de organisatie uit het KBO getoond
- Wil je dat er een andere naam getoond wordt op Mijn Fluvius, bv. een commerciële naam? Neem contact op met Fluvius

## Verbruikshistoriek digitale meter aanvragen voor The Energy Company

[Verbruiken aanvragen](#)

Dag Sam, je bent doorverwezen naar Mijn Fluvius om verbruiken te delen met The Energy Company, je energie dienstverlener.

Zo krijgt The Energy Company toegang tot de verbruiken van je aangevraagde digitale meter(s) met detailniveau kwartier (elektriciteit), uur (gas) en dag (elektriciteit en gas).

[Naar The Energy Company →](#)

# Gebruik van de POST shortURL API

```

{
  "dataAccessContractNumber": "359990004",
  "referenceNumber": "REF-123456",
  "flow": "B2B",
  "dataServices": [...],
  "numberOfEans": 2,
  "returnUrlSuccess": "https://website-d",
  "returnUrlFailed": "https://website-di",
  "SSO": true,
}

```

## SSO (Single Sign On)

Indien deze parameter op true staat probeert Mijn Fluvius de gebruiker automatisch in te loggen.

Deze parameter mag enkel ingesteld worden op true als er voor de gebruiker die naar Fluvius doorverwezen wordt een actieve sessie is bij het Federal Authentication Service (FAS), onderdeel van CSAM authenticatie, waarbij de dienstverlener de gebruiker uniek geïdentificeerd heeft.

Mogelijke waarden:

- true
- false
- NULL

v2



# Gebruik van de POST shortURL API



```
{  
  "dataAccessContractNumber": "3599900040 ",  
  "referenceNumber": "REF-123456",  
  "flow": "B2B",  
  "dataServices": [...],  
  "numberOfEans": 2,  
  "returnUrlSuccess": "https://website-dien",  
  "returnUrlFailed": "https://website-diens",  
  "SSO": true,  
  "enterpriseNumber": "0477445084"  
}
```

v2

enterpriseNumber

In combinatie met "SSO": true en "flow": "B2B" probeert Mijn Fluvius de gebruiker automatisch als organisatie in te loggen onder dit ondernemingsnummer.

Mogelijke waarden:

- 9 of 10 cijfers
- NULL

# Logica gebruik Single Sign On

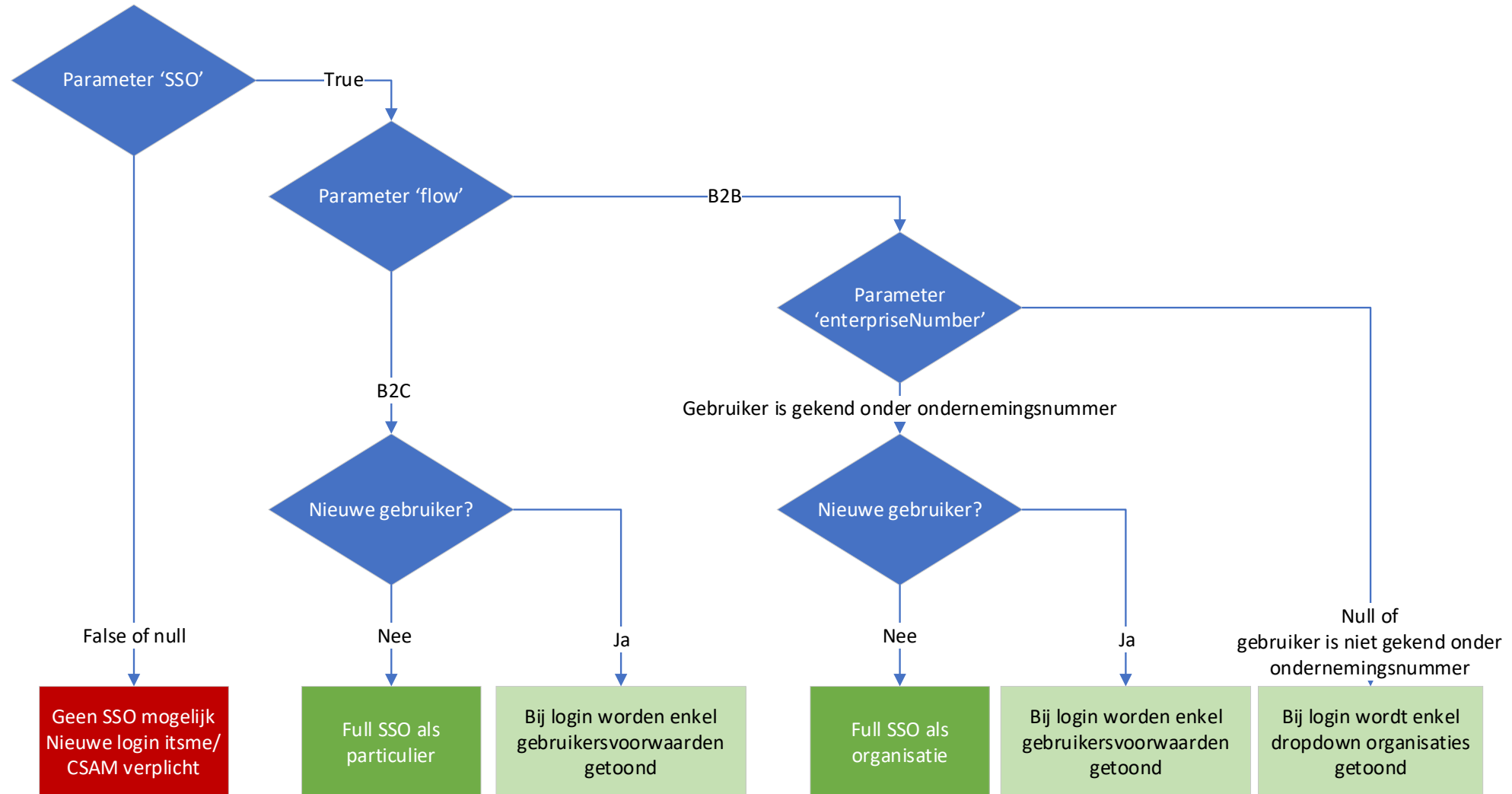

# Gebruik van de POST shortURL API



De reply op een succesvolle POST shortURL ziet er als volgt uit:

```
"data": {  
  "status": "success",  
  "shortUrlIdentifier": "ed9bfb8018408059853b1b29949d3cbcedb5b2ba672eb8dadadc68d2828be824",  
  "validTo": "2020-11-06T15:09:06Z"  
}
```

Vervaldatum en  
tijdstip van de  
shortURL

shortURL waarmee je je klant kan doorverwijzen

In dit geval verwijs je je klant door naar:

<https://mijn.fluvius.be/verbruik/dienstverlener?id=ed9bfb8018408059853b1b29949d3cbcedb5b2ba672eb8dadadc68d2828be824>

## Vervolgstappen voor jouw klant

- De klant volgt verder de stappen op Mijn Fluvius
- Je kan dit [instructiefilmpje](#) delen met je klant

# Types mandaten verbruik



- Er zijn twee types mandaten verbruik: VH\_dag en VH\_kwartier\_uur
- De verbruiken per dag worden standaard uitgelezen en zijn dus beschikbaar vanaf de installatie van de digitale meter
- De verbruiken per kwartier en per uur worden enkel uitgelezen na activatie via Mijn Fluvius. Kwartier- of uurverbruiken van voor de activatie zijn niet beschikbaar.

4. Vraag de **status** van de aanvragen op via de API

# Overzicht E2E customer journey

## KLANT - ENERGIE DIENSTVERLENER MET API

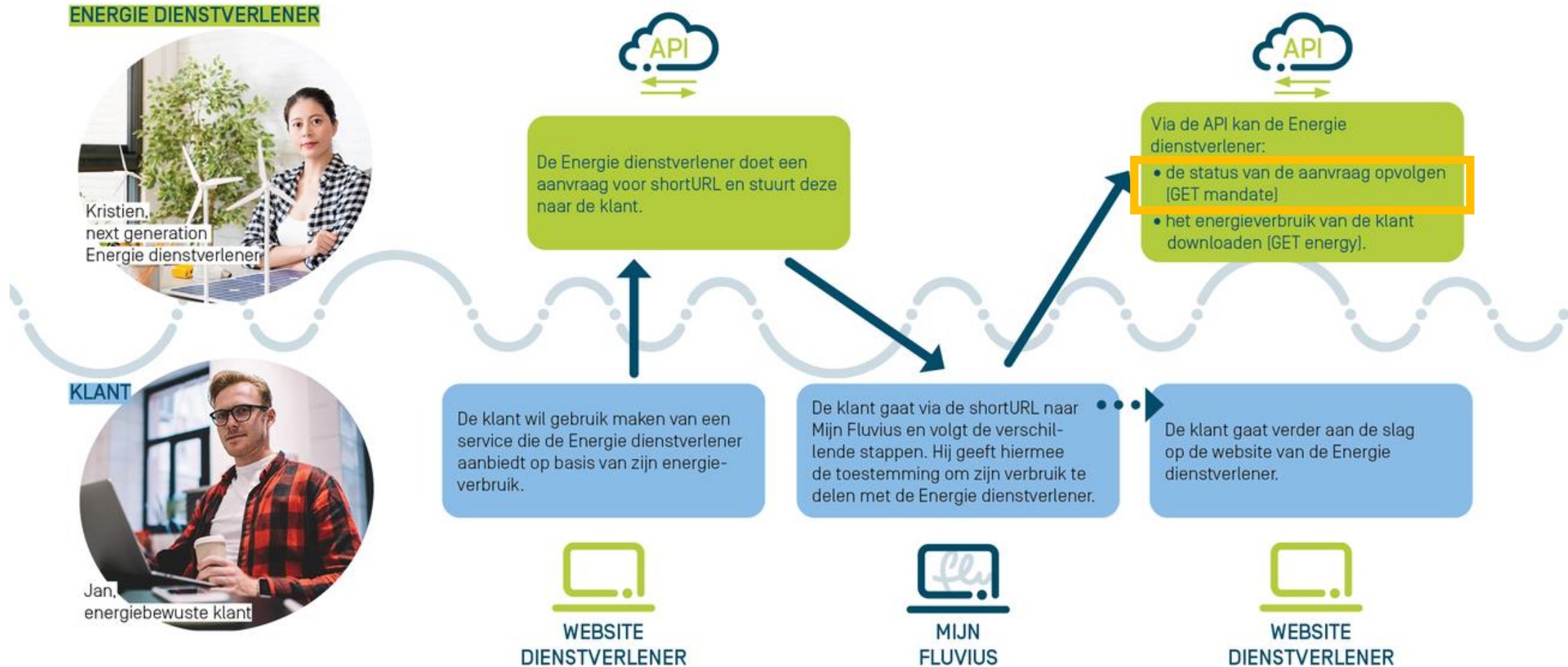

# Je hebt je klant doorverwezen naar Mijn Fluvius, wat nu?



- Je kan de status van de aanvragen voor verbruiken (= mandaten) bekijken via de 'GET mandate' API
- Je kan de aangevraagde verbruiken onder je datatoegangscontract filteren op referentienummer, EAN-code, energie, status of granulariteit
- Als deze API aangeeft dat een aanvraag voor verbruiken op 'Approved' staat, kan je deze verbruiken opvragen via de 'GET energy' API
- Via GET mandate kan je ook verklaren waarom verbruiken plots niet meer beschikbaar zijn. Je klant kan namelijk op elk moment beslissen om het delen van verbruiken te stoppen. Dan zal je via de 'GET mandate' API de status 'Finished' terugkrijgen.



# Gebruik van de GET mandate API

Vul één of meerdere **filters** in:

"referenceNumber": "REF-123456"

"status": "Approved"

"eanNumber": "541440110000000101"

"energyType": "E"

v2

"dataServiceType": "VH\_dag"

"dataServiceType": "VH\_kwartier\_uur"

status

Mogelijke waarden:

- Requested
- Approved
- Rejected
- Finished

eanNumber

Als je filtert op dit veld krijg je in de response enkel mandaten in status 'Approved' terug.

energyType

Als je filtert op dit veld krijg je in de response enkel mandaten in status 'Approved' terug.

Mogelijke waarden:

- E
- G

dataServiceType

Kan herhaald worden om op meerdere dataServiceTypes tegelijk te filteren

# Gebruik van de GET mandate API



De reply op een succesvolle GET mandate ziet er als volgt uit:

```
{  
  "referenceNumber": "REF-123456",  
  "status": "Approved",  
  "eanNumber": "541440110000000101",*  
  "energyType": "E",*  
  "dataPeriodFrom": "2020-01-01T23:00:00Z",  
  "dataPeriodTo": "2020-12-31T23:00:00Z",  
  "dataServiceType": "VH_dag"  
}
```

dataPeriodFrom, dataPeriodTo

Het is mogelijk dat de verbruiksperiode afwijkt van het gevraagde in de shortURL API. Dat komt omdat we geen verbruiken kunnen garanderen in de volledige gevraagde verbruiksperiode. Bijvoorbeeld omdat er pas later een digitale meter geïnstalleerd werd.

\* De velden eanNumber en energyType worden enkel teruggegeven bij status 'Approved'

# Geldigheid van een mandaat



- Een aanvraag van je klant om verbruiken te delen (= mandaat) is standaard drie jaar geldig, ongeacht de gedeelde verbruiksperiode
- Fluvius ziet energiedienstverleners en energieleveranciers als aparte partijen  
Een leverancierswissel heeft bijgevolg geen invloed op mandaten
- Andere marktscenario's hebben wel invloed. Bij de marktscenario's waarbij de netgebruiker wijzigt (klantenwissel, gecombineerde klant- en leverancierswissel, verhuis of fysiek afsluiten van de installatie) wordt het mandaat niet beëindigd, maar wordt de Einddatum Verbruiksperiode gelijkgezet aan de Effectieve Datum van het Marktscenario. Je kan na de Effectieve Datum nog steeds de Verbruiken consulteren, maar dan enkel tot aan de Effectieve Datum.
- Het is mogelijk dat de Einddatum van de Verbruiksperiode aangepast wordt naar een datum in het verleden. Fluvius baseert zich daarvoor op de marktafspraken in de energiesector, TRDE, art. 4.3.6. Als klanten een wijziging van netgebruiker stipt melden kan Fluvius de Einddatum op Mijn Fluvius (en in de API) snel aanpassen. Als je als dienstverlener verbruiken hebt opgehaald die recenter zijn dan die Einddatum moet je die verwijderen. De klant zal er immers van uitgaan dat dezelfde start- en einddatums gebruikt worden bij zowel Fluvius als de dienstverlener.
- Als energiedienstverlener kan je een mandaat niet beëindigen. Dit kan enkel door de klant en de netgebruiker

# Betekenis status mandaat



- Requested: het mandaat is aangevraagd door de portaalgebruiker
- Approved:
  - Het mandaat werd automatisch goedgekeurd aangezien de portaalgebruiker ook de netgebruiker is voor deze EAN OF
  - Het mandaat is goedgekeurd door de netgebruiker, nadat die een toestemmingsvraag via e-mail of brief kreeg OF
  - Uitzonderlijk: de netgebruiker is gewijzigd. Het mandaat blijft 'Approved', maar de verbruiksperiode van het mandaat wordt afgetopt op de Effectieve Datum van het marktscenario

## - Rejected:

- De netgebruiker gaf binnen de termijn van 1 maand geen goedkeuring OF
- De netgebruiker heeft het mandaat expliciet geweigerd via de toestemmingsvraag OF
- Uitzonderlijk: de netgebruiker is verhuisd terwijl het mandaat in status 'Requested' stond

## - Finished:

- De portaalgebruiker heeft het mandaat op Mijn Fluvius verwijderd\* OF
- De netgebruiker heeft contact opgenomen met Fluvius om het mandaat te beëindigen OF
- Het datatoegangscontract van de dienstverlener is beëindigd

\* Het mandaat is dan niet meer zichtbaar op Mijn Fluvius, maar wel nog via GET mandate met status 'Finished'

# 5. Vraag de verbruiken op via de API

# Overzicht E2E customer journey

## KLANT - ENERGIE DIENSTVERLENER MET API

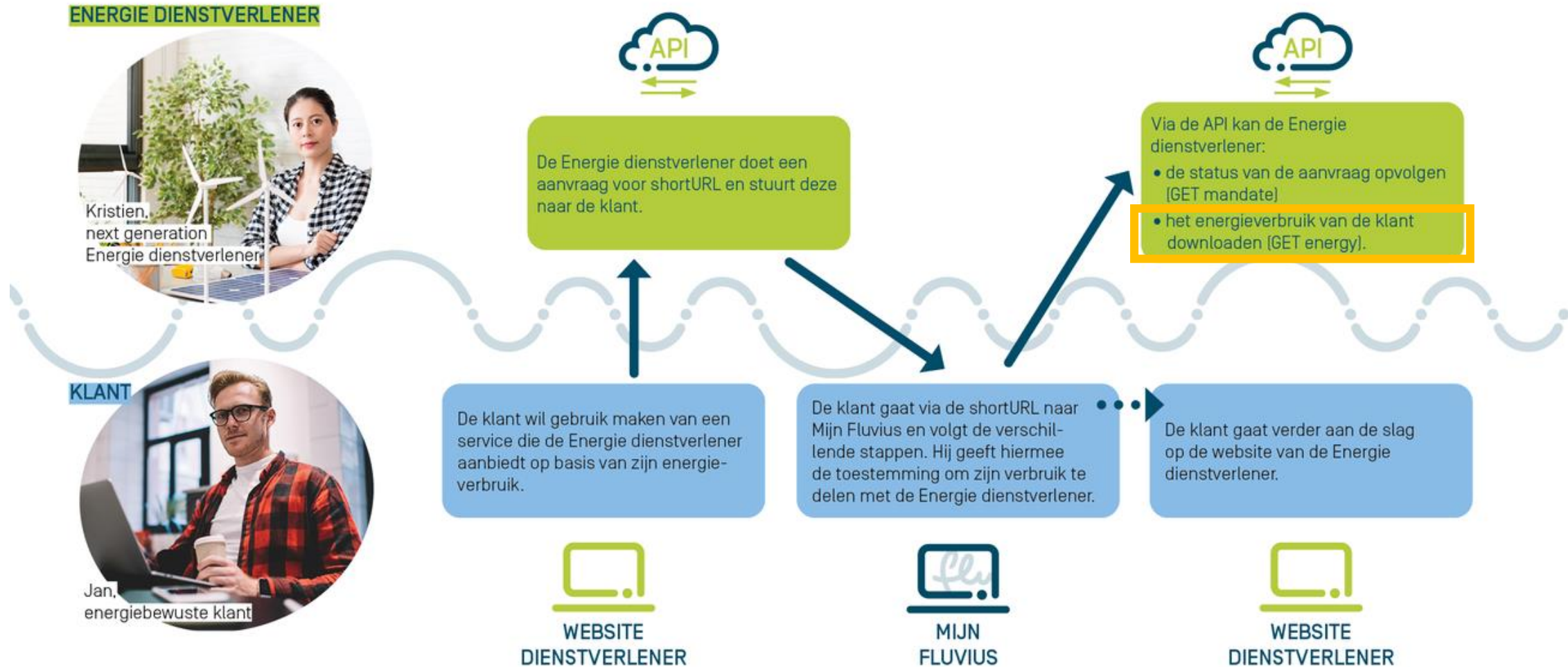

# Hoe haal ik verbruiken op voor een goedgekeurde aanvraag?



- Van zodra de aanvraag door de netgebruiker is goedgekeurd, kan je de verbruiken opvragen via de 'GET energy API'
- Kies daarvoor minstens de EAN, de periode en de 'periodType' waarvoor je verbruiken wil opvragen
- De beschikbare verbruiken worden teruggestuurd

# Gebruik van de GET energy API: input



## Filters:

"referenceNumber": "REF-123456"

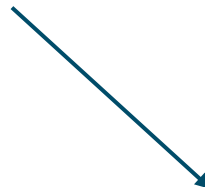

referenceNumber

Vul hier het referentienummer in waarvoor je verbruiken wil opvragen.

Mogelijke waarden:

- Referentienummer waaronder aanvragen in status 'goedgekeurd' staan
- NULL



# Gebruik van de GET energy API: input



## Filters:

"referenceNumber": "REF-123456"

"eanNumber": "541440110000000101"

eanNumber

Vul hier de EAN in waarvoor je verbruiken wil opvragen

Mogelijke waarden:

- Geldige EAN

# Gebruik van de GET energy API: input

## Filters:

"referenceNumber": "REF-123456"

"eanNumber": "541440110000000101"

v2

"DataServiceType": "VH\_dag"

"DataServiceType": "VH\_kwartier\_uur"

## DataServiceType

Vul hier het detailniveau in waarvoor je verbruiken wil opvragen.

Kan herhaald worden om op meerdere dataServiceTypes tegelijk te filteren

Mogelijke waarden:

- VH\_dag
- VH\_kwartier\_uur
- NULL

# Gebruik van de GET energy API: input



## Filters:

"referenceNumber": "REF-123456"

"eanNumber": "54144011000000101"

"DataServiceType": "VH\_dag"

"DataServiceType": "VH\_kwartier\_uur"

"PeriodType": "insertTime"

## PeriodType

Bepaal hier de logica volgens dewelke je een periode wil opvragen.

- readTime geeft je de beschikbare verbruiken terug in de periode die meegegeven is
- insertTime geeft je de verbruiken terug die in de opgegeven periode in het systeem binnen gekomen zijn, ook al zijn die verbruiken op een andere datum gemeten

Mogelijke waarden:

- readTime
- insertTime

# Gebruik van de GET energy API: input



## Filters:

```
"referenceNumber": "REF-123456"  
"eanNumber": "541440110000000101"  
"DataServiceType": "VH_dag"  
"DataServiceType": "VH_kwartier_uur"  
"PeriodType": "insertTime"  
"from": "2020-01-01T23:00:00Z"  
"to": "2020-01-05T23:00:00Z"
```

from, to

Vul hier de periode in waarvoor je verbruiken wil opvragen. Afhankelijk van de keuze bij PeriodType zullen deze datums gebruikt worden volgens de readTime of insertTime logica.

Mogelijke waarden:

- Datumformaat : YYYY-MM-DDTHH:MM:SSZ
  - from < to
  - De datetimestamp in "to" is het tijdstip van de laatste meterstand die gebruikt werd voor de berekening van de volumes

# Gebruik van de GET energy API: output header



De reply op een succesvolle GET energy ziet er als volgt uit.

De header:

```
"meterID": "1SAG1234567890",  
"dailyEnergy": [  
  {  
    "timestampStart": "2020-01-01T23:00:00Z",  
    "timestampEnd": "2020-01-02T23:00:00Z",  
    "measurement": [  

```

timestampStart,  
timestampEnd

Periode waarin de verbruiken  
gemeten zijn op de meter. In UTC.

Let op: gasverbruiken met  
granulariteit 'VH\_dag' worden  
gemeten van 6u tot 6u. Meer info op  
[fluvius.be/nl/veelgestelde-vragen](https://fluvius.be/nl/veelgestelde-vragen)

# Gebruik van de GET energy API: output body dag verbruiken



De body voor dagverbruiken elektriciteit:

```
{
  "unit": "kWh",
  "offtakeDayValue": 10.478,
  "offtakeDayValidationState": "VAL",
  "offtakeNightValue": 4.796,
  "offtakeNightValidationState": "EST",
  "injectionDayValue": 8.377,
  "injectionDayValidationState": "VAL",
  "injectionNightValue": 0.000,
  "injectionNightValidationState": "VAL"
}
```

## ValidationState

**VAL:** deze verbruiken werden door de meter geregistreerd

**EST:** als de meter een bepaalde periode geen verbruiken registreerde, maar wel daarvoor en daarna, worden de indexen en het verbruik in de eerder vermelde periode geïnterpoleerd/geschat

# Gebruik van de GET energy API: output body kwartier verbruiken



De body voor kwartierverbruiken:

```
{  
  "unit": "kWh",  
  "offtakeValue": 0.222,  
  "offtakeValidationState": "VAL",  
  "injectionValue": 0.000,  
  "injectionValidationState": "VAL"  
}
```

# Gebruik van de GET energy API: output body uur verbruiken



De body voor uurverbruiken:

```
{
  "unit": "m3",
  "offtakeValue": 0.105,
  "offtakeValidationState": "VAL"
},
{
  "unit": "kWh",
  "offtakeValue": 1.191,
  "offtakeValidationState": "VAL",
  "offtakeUsedGCF": "D"
}
```

## offtakeUsedGCF

De Gas Conversie Factor (GCF) bepaalt hoeveel kWh per m<sup>3</sup> gas gerekend wordt. Aangezien de GCF pas op het einde van de maand definitief (D) is, gebruiken we in een lopende maand een provisionele (P) GCF.

**P:** deze kWh zijn berekend met een provisionele GCF en kunnen dus nog overschreven worden.

**D:** deze kWh zijn berekend met een definitieve GCF.

**C:** deze kWh zijn berekend met een constante GCF gelijk aan 11.



# Downtime onderliggende services GET mandate & GET energy

Als de GET mandate en GET energy tijdelijk niet beschikbaar zijn wordt er een foutmelding gegeven:

*503 Service Unavailable. 'The server cannot handle the request. Please try again later'*

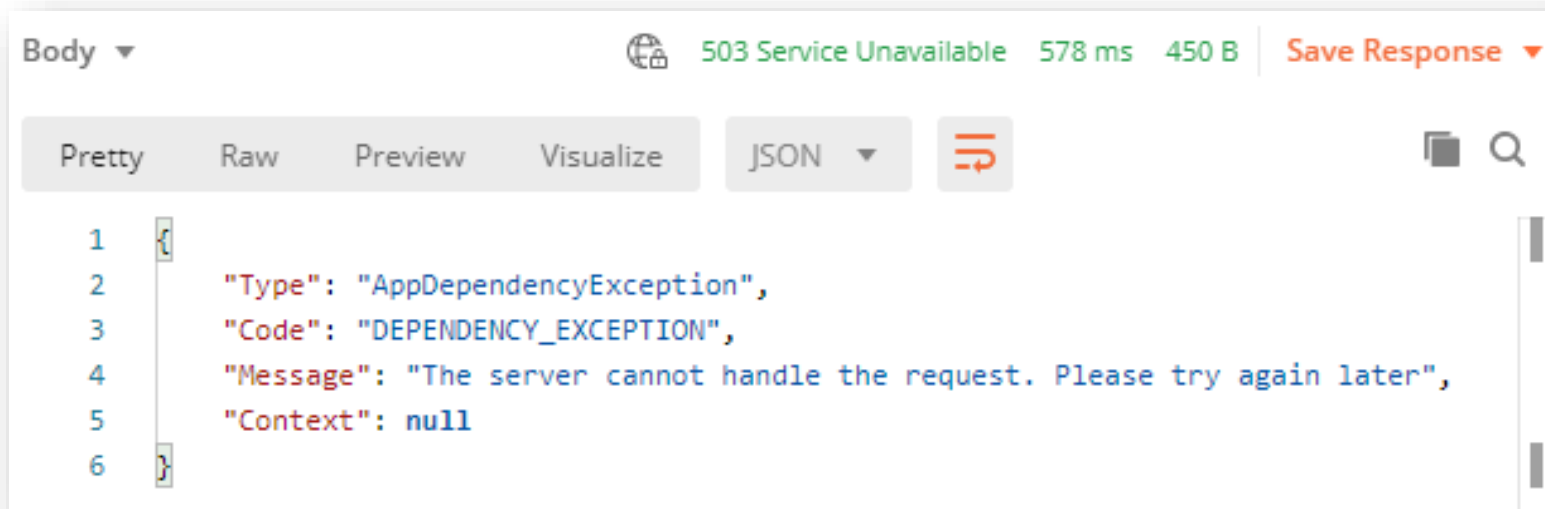

```
Body ▾ 503 Service Unavailable 578 ms 450 B Save Response ▾  
Pretty Raw Preview Visualize JSON ↕  
1 {  
2   "Type": "AppDependencyException",  
3   "Code": "DEPENDENCY_EXCEPTION",  
4   "Message": "The server cannot handle the request. Please try again later",  
5   "Context": null  
6 }
```

# Maandpieken



- Begin 2021 werd de uitlezing van de maandpieken voor digitale elektriciteitsmeters geactiveerd
- Als dienstverlener kan je op Mijn Fluvius de maandpieken raadplegen onder een mandaat verbruik per dag of kwartier
- De maandpieken zijn niet beschikbaar via de API. Je kan ze wel afleiden door per EAN het hoogste kwartierverbruik per maand te isoleren. Wanneer je die verbruikswaarde in kWh maal 4 doet, krijg je de maandpiek uitgedrukt in kW. De voorwaarde is dat alle kwartieren in die maand beschikbaar zijn en de validatiestatus 'VAL' hebben.

# Tarieven

# Tarieven

Voor meer informatie, ga naar [VREG.be](https://vreg.be)



# Addendum

## Installatiegegevens: POST shortURL

# Gebruik van de POST shortURL API

```
{
  "dataAccessContractNumber": "3599900040 "
  "referenceNumber": "REF-123456",
  "flow": "B2C",
  "dataServices": [
    {
      "dataServiceType": "VH_dag",
      "dataPeriodFrom": "2019-12-31T23:00:00Z",
      "dataPeriodTo": null
    },
    {
      "dataServiceType": "VH_kwartier_uur",
      "dataPeriodFrom": "2019-12-31T23:00:00Z",
      "dataPeriodTo": "2021-04-20T23:00:00Z"
    }
  ],
}
```

dataServices

dataServiceType: via dit veld stuur je het detailniveau in de aanvraag van de klant.

**In V2: array ipv. een enkele waarde**

**Toegelaten combinaties: zie volgende slides**

De gekozen granulariteit blijft behouden tijdens de volledige sessie van de klant.

# Combinaties dataServiceTypes in API V2

Verbruik	Installatiegegevens	Combinatie ondersteund?	Doelgroep
VH_dag	/	Toegelaten	Niet-VO dienstverleners
VH_kwartier_uur	/	Toegelaten	Niet-VO dienstverleners, VREG
VH_onbepaald	/	Toegelaten	Niet-VO dienstverleners
VH_dag, VH_kwartier_uur	/	Toegelaten	Niet-VO dienstverleners
VH_dag, VH_onbepaald	/	Niet ondersteund	
VH_kwartier_uur, VH_onbepaald	/	Niet ondersteund	
/	IG	Toegelaten	VREG, VEKA
VH_dag	IG	Toegelaten	VREG
VH_kwartier_uur	IG	Toegelaten	VREG
VH_dag, VH_kwartier_uur	IG	Toegelaten	VREG
VH_onbepaald	IG	Niet ondersteund	
VH_dag, VH_onbepaald	IG	Niet ondersteund	
VH_kwartier_uur, VH_onbepaald	IG	Niet ondersteund	

Reverse compatibility voor gebruikers van API V1

Nieuw voor Datalink VO  
  
 Voorlopig niet toegankelijk voor niet-VO dienstverleners

# Gebruik van de POST shortURL API

```
{
  "dataAccessContractNumber": "35999000",
  "referenceNumber": "REF-123456",
  "flow": "B2C",
  "dataServices": [
    {
      "dataServiceType": "IG",
    },
    {
      "dataServiceType": "VH_kwartier_uur",
      "dataPeriodFrom": "2019-12-31T23:00:00",
      "dataPeriodTo": "2021-04-20T23:00:00Z"
    }
  ],
}
```

## dataPeriodFrom

Startdatum van de periode waarvoor je je klant verbruiken wil laten aanvragen. Als dit veld ingevuld is, kan de klant de verbruiksperiode niet zelf kiezen.

Mogelijke waarden:

- Datumformaat : YYYY-MM-DDTHH:MM:SSZ
  - Mag niet kleiner zijn dan huidige datum - 3 jaar
  - Mag niet in de toekomst liggen
- NULL
  - Kan enkel in combinatie met dataPeriodTo = NULL: dan kan de klant zelf de periode kiezen

**Verplicht NULL in combinatie met dataServiceType = enkel 'IG'**

**Als IG aanwezig is als dataServiceType dan moeten de dataPeriodFrom en dataPeriodTo voor VH\_kwartier\_uur verschillend zijn van null**



# Gebruik van de POST shortURL API

```
{
  "dataAccessContractNumber": "359990004",
  "referenceNumber": "REF-123456",
  "flow": "B2C",
  "dataServices": [
    {
      "dataServiceType": "IG",
    },
    {
      "dataServiceType": "VH_kwartier_uur",
      "dataPeriodFrom": "2019-12-31T23:00:00Z",
      "dataPeriodTo": "2021-04-20T23:00:00Z"
    }
  ],
}
```

## dataPeriodTo

Einddatum van de periode waarvoor je je klant verbruiken wil laten aanvragen

Mogelijke waarden:

- Datumformaat : YYYY-MM-DDTHH:MM:SSZ
  - Mag niet kleiner of gelijk zijn aan dataPeriodFrom
  - Is exclusief; de einddatum is 'tot', niet 'tot en met'
- NULL

**Verplicht NULL in combinatie met dataServiceType = enkel 'IG'**

**Als IG aanwezig is als dataServiceType dan moeten de dataPeriodFrom en dataPeriodTo voor VH\_kwartier\_uur verschillend zijn van null**

# Addendum Installatiegegevens: Testomgeving

# Testomgeving API



- We bieden de vier API's aan die we in deze slides toelichten
- De testomgeving van de API staat los van het klantenportaal
- Daarom bieden we ook een extra API (POST mandate) aan. Via deze API simuleer je het aanvraagproces dat je klant doorloopt om data met jou te delen
- Gebruik de API's steeds in de juiste volgorde: eerst POST shortURL en daarna POST mandate, eventueel gevolgd door GET mandate, GET energy en GET installation
- De verbruiken en installatiegegevens in de testomgeving zijn fictief en automatisch gegenereerd

## Testomgeving API: POST mandate

Bij de POST mandate geef je een zelfgekozen EAN op. Jouw cijferkeuze bepaalt het energietype en het detailniveau van de verbruiken (zie model hieronder)

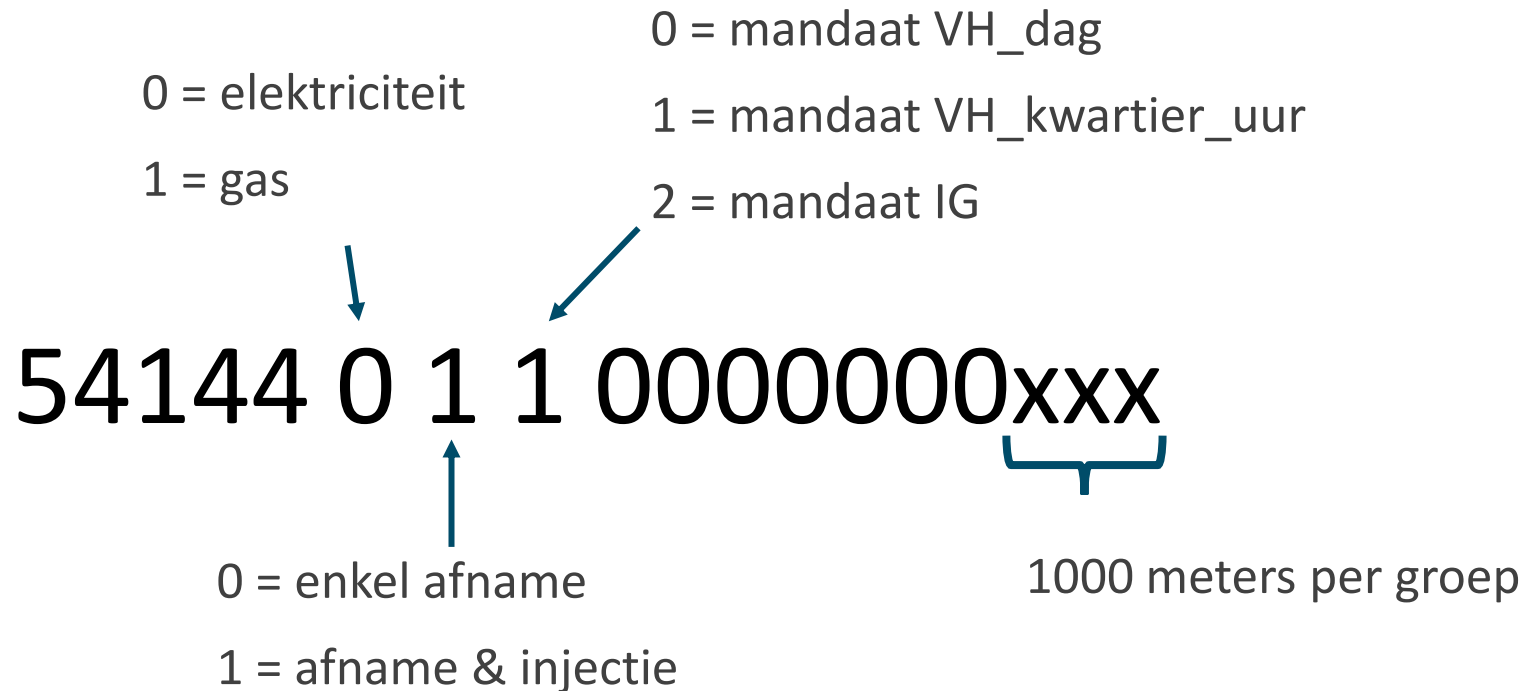

# **Addendum Installatiegegevens: GET mandate**

## Je hebt je klant doorverwezen naar Mijn Fluvius, wat nu?



- Nadat je je klant hebt doorverwezen naar Mijn Fluvius kan je de status van de aangevraagde verbruiken (= mandaten) bekijken via de 'GET mandate' API
- Je kan de mandaten onder je datatoegangscontract filteren op referentienummer, EAN-code, energie, status of dataServiceType
- Als deze API aangeeft dat een aanvraag op 'Approved' staat, kan je de verbruiken of installatiegegevens opvragen via resp. de 'GET energy' en 'GET installation' API
- Via GET mandate kan je ook verklaren waarom verbruiken of installatiegegevens plots niet meer beschikbaar zijn. Je klant kan namelijk op elk moment beslissen om het delen van bv. verbruiken te stoppen. Dan zal je via de 'GET mandate' API de status 'Finished' terugkrijgen.

# Gebruik van de GET mandate API

Vul één of meerdere **filters** in:

"referenceNumber": "REF-123456"

"status": "Approved"

"eanNumber": "541440110000000101"

"energyType": "E"

"dataServiceType": "VH\_dag"

"dataServiceType": "IG"

status

Mogelijke waarden:

- Requested
- Approved
- Rejected
- Finished

eanNumber

Als er voor deze EAN-code geen enkele aanvraag in status 'Approved' is, zal het antwoord leeg zijn

energyType

Mogelijke waarden:

- E
- G

dataServiceType

Kan herhaald worden om op meerdere dataServiceTypes tegelijk te filteren

# Gebruik van de GET mandate API



De reply op een succesvolle GET mandate ziet er als volgt uit:

```
{  
  "referenceNumber": "REF-123456",  
  "status": "Approved",  
  "eanNumber": "541440110000000101",*  
  "energyType": "E",*  
  "dataServiceType": "IG"  
}
```

dataPeriodFrom, dataPeriodTo

Leeg bij dataServiceType 'IG'

\* De velden eanNumber en energyType worden enkel teruggegeven na goedkeuring van het mandaat door de netgebruiker



# GET mandate reply bij meerdere mandaten onder ref. no.



```

{
  "referenceNumber": "REF-123456",
  "status": "Approved",
  "eanNumber": "541448820000001234",
  "energyType": "E",
  "dataServiceType": "IG"
},
{
  "referenceNumber": "REF-123456",
  "status": "Approved",
  "eanNumber": "541448820000001234",
  "energyType": "E",
  "dataPeriodFrom": "2019-12-31T23:00:00Z",
  "dataServiceType": "VH_dag"
},
{
  "referenceNumber": "REF-123456",
  "status": "Approved",
  "eanNumber": "541448820000001234",
  "energyType": "E",
  "dataPeriodFrom": "2019-12-31T23:00:00Z",
  "dataPeriodTo": "2021-04-21T23:00:00Z",
  "dataServiceType": "VH_kwartier_uur"
}

```

# Addendum Installatiegegevens: GET installation

# Hoe haal ik installatiegegevens op voor een goedgekeurde aanvraag?



- Van zodra de aanvraag door de netgebruiker is goedgekeurd, kan je de installatiegegevens opvragen via de 'GET installation' API
- Geef minstens de EAN in
- De beschikbare installatiegegevens worden teruggestuurd

# Gebruik van de GET installation API: input



## Filters:

"referenceNumber": "REF-123456"

referenceNumber

Vul hier het referentienummer in waarvoor je installatiegegevens wil opvragen.

Mogelijke waarden:

- Referentienummer waaronder aanvragen in status 'goedgekeurd' staan
- NULL

# Gebruik van de GET installation API: input



## Filters:

"referenceNumber": "REF-123456"

"eanNumber": "541440110000000101"

eanNumber

Vul hier de EAN in waarvoor je  
installatiegegevens wil opvragen

Mogelijke waarden:

- Geldige EAN

# Addendum release 06/03/2024



# Hernieuwing van mandaten

- Goedgekeurde dienstverlener mandaten zijn 3 jaar geldig. De klant heeft 3 maand tijd om het mandaat te hernieuwen alvorens het verval.
- Dienstverleners kunnen hun klanten actief op de hoogte brengen over de verloopdatum en aanmanen om het mandaat te vernieuwen. Hiervoor is er een nieuw veld met de mandaat **verloopdatum** voorzien.
- Dienstverleners kunnen ook opvolgen of hun klant al dan niet de hernieuwing aangevraagd heeft. Hiervoor is er een nieuw veld met de mandaat **hernieuwingsstatus** voorzien.

# Gebruik van de GET Mandate API



Vul één of meerdere **filters** in:

"referenceNumber": "REF-123456"

"status": "Approved"

"eanNumber": "541440110000000101"

"energyType": "E"

"dataServiceType": "VH\_dag"

"dataServiceType": "VH\_kwartier\_uur"

"mandateExpirationDate": "2026-01-10T23:00:00Z"

"renewalStatus": "ToBeRenewed"

mandateExpirationDate

Als je filtert op dit veld krijg je in de response enkel mandaten met de opgegeven vervaldatum terug.



# Gebruik van de GET Mandate API



Vul één of meerdere **filters** in:

"referenceNumber": "REF-123456"

"status": "Approved"

"eanNumber": "541440110000000101"

"energyType": "E"

"dataServiceType": "VH\_dag"

"dataServiceType": "VH\_kwartier\_uur"

"mandateExpirationDate": "2026-01-10T23:00:00"

"renewalStatus": "ToBeRenewed"

## renewalStatus

Als je filtert op dit veld krijg je in de response enkel mandaten met de opgegeven hernieuwingsstatus terug.

Mogelijke waarden:

- ToBeRenewed
- RenewalRequested
- Expired

# Betekenis van renewalStatus



renewalStatus	Betekenis
ToBeRenewed	Deze renewalStatus duidt aan dat een mandaat binnen de 3 maand zal vervallen. De energiedienstverlener kan de klant opnieuw afleiden via een ShortURL met hetzelfde referentienummer om het mandaat te hernieuwen.
RenewalRequested	Deze renewalStatus duidt aan dat de klant de juiste stappen gevolgd heeft, hetzij via een nieuwe ShortURL die hij krijgt van de energiedienstverlener, hetzij via Mijn Fluvius om de hernieuwing van een mandaat aan te vragen. De netgebruiker dient opnieuw zijn goedkeuring te geven alvorens de hernieuwing gebeurt.
Expired	Deze renewalStatus duidt aan dat een mandaat zijn verloopdatum heeft bereikt. Er zullen geen nieuwe meetgegevens meer onder dit mandaat ontsloten worden.

# Gebruik van de GET Mandate API



De reply op een succesvolle GET Mandate ziet er als volgt uit:

```
{  
  "referenceNumber": "REF-123456",  
  "status": "Approved",  
  "eanNumber": "541440110000000101",*  
  "energyType": "E",*  
  "dataPeriodFrom": "2020-01-01T23:00:00Z",  
  "dataPeriodTo": "2020-12-31T23:00:00Z",  
  "dataServiceType": "VH_dag"  
  "mandateExpirationDate": "2026-01-10T23:00:00Z",*  
  "renewalStatus": "ToBeRenewed"**
```

\* De velden eanNumber, energyType en mandateExpirationDate worden enkel teruggegeven bij status 'Approved'

\*\* Het veld renewalStatus wordt teruggegeven bij status 'Approved' gedurende de 3 maand voor het mandaat verloopt en bij status 'Finished' indien het mandaat niet tijdig vernieuwd werd